

---

# 建设工程施工安全标准化管理资料

(第九册)

文明(绿色)施工

工程名称: \_\_\_\_\_

建设单位: \_\_\_\_\_

施工单位: \_\_\_\_\_

监理单位: \_\_\_\_\_

江苏省建筑安全监督总站制

---

# 目 录

- 9.1 文明（绿色）施工组织管理
  - 9.1.1 施工管理网络图
  - 9.1.2 创建目标
  - 9.1.3 实施方案
  - 9.1.4 目标考核责任制
  - 9.1.5 资金保障计划
- 9.2 环境保护方案
  - 9.2.1 扬尘控制
  - 9.2.2 噪音与振动控制
  - 9.2.3 光污染控制
  - 9.2.4 水污染控制
  - 9.2.5 土壤保护
  - 9.2.6 建筑垃圾控制
  - 9.2.7 地下设施、文物和资源保护
- 9.3 节材与材料资源利用
  - 9.3.1 节材措施
  - 9.3.2 节水措施
  - 9.3.3 节能措施
  - 9.3.4 节地措施
- 9.4 施工现场卫生管理
  - 9.4.1 环境卫生管理
    - 9.4.1-1 环境卫生管理方案编制要求
    - 9.4.1-2 环境卫生管理方案报审表
    - 9.4.1-3 环境卫生管理方案
  - 9.4.2 施工现场场容场貌验收表
  - 9.4.3 施工现场卫生保洁责任表
  - 9.4.4 施工现场环境卫生检查评分表
  - 9.4.5 施工现场环境卫生检查记录表
  - 9.4.6 工地食堂卫生、食品安全检查表
  - 9.4.7 施工现场疾病情况登记表
  - 9.4.8 流行病发病季节人员体温监控表
- 9.5 消防安全管理
  - 9.5.1 施工现场消防安全管理制度和措施
  - 9.5.2 施工现场消防重点部位登记表
  - 9.5.3 义务消防人员登记表

- 
- 9.5.4 施工现场消防设施检查验收表
  - 9.5.5 灭火器材更新登记表
  - 9.5.6 动火许可证
    - 9.5.6-1 一级动火许可证
    - 9.5.6-2 二级动火许可证
    - 9.5.6-3 三级动火许可证
  - 9.5.7 施工现场消防设施布置图
  - 9.6 平安创建
    - 9.6.1 治安管理
      - 9.6.1-1 治安管理方案
      - 9.6.1-2 项目部与施工工地所属派出所签订平安共建协议书
    - 9.6.2 进入施工现场外来人员登记表
    - 9.6.3 民工工资管理
      - 9.6.3-1. 民工工资管理相关要求
      - 9.6.3-2. 清欠民工工资和公开事项告知牌
      - 9.6.3-3. 农民工劳动计酬手册
      - 9.6.3-4. 拖欠农民工工资处罚记录
    - 9.6.4 平安创建活动记录

---

## 说 明

1. 项目部应建立文明（绿色）施工管理系统，制定相应的管理制度与目标。
2. 项目部编制文明（绿色）施工方案，并按有关规定进行审批。
3. 项目部应做好环境保护，分别针对扬尘、噪音与振动、光污染、水污染、建筑垃圾做好控制工作，并做好地下设施、文物和资源保护工作。
4. 项目部应针对项目特点，制定节材、节水、节能有关制度和措施。
5. 项目部应做好施工现场环境卫生管理工作，切实保障施工现场作业人员身体健康。
6. 项目部应做好施工现场消防安全管理工作，认真落实施工现场防火制度和措施，定期对消防器材进行检查，做好动火管理工作。
7. 项目部应做好平安创建工作，按时发放民工工资。
8. 建设方、监理方作为文明（绿色）施工的监督方。
9. 施工现场必须制定消防安全管理制度和措施，措施要详细、真实、有可操作性，对重点消防部位进行登记。
10. 施工现场应建立义务消防队，并定期组织演练。
11. 施工现场的动火应严格按照动火审批制度执行，未领取动火证的动火作业应禁止。现场使用的灭火器材应定期检查以确保其有效性，换药应及时记录，并对消防设施进行验收。

---

9.1.1 施工管理网络图

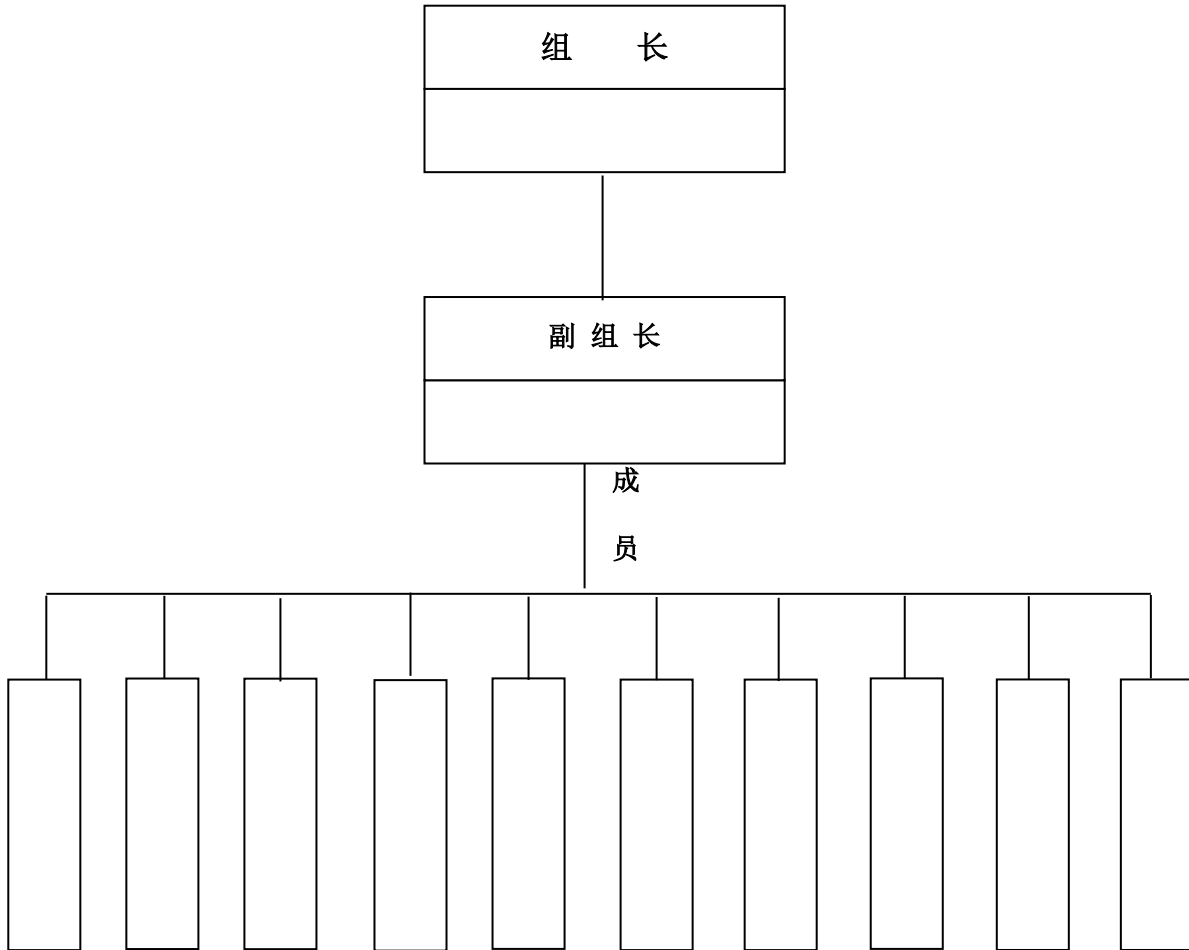

# 环境卫生管理方案报审表

表 9.4.1-2

项目名称:

编号:

致:

我方已根据有关规定完成了\_\_\_\_\_工程环境卫生管理方案的编制, 并经项目经理审查批准, 请予以审查。

附: 环境卫生管理方案

承包单位: (章)

项目经理:

年 月 日

监理工程师审查意见:

监理工程师:

年 月 日

总监理工程师审核意见:

总监理工程师:

年 月 日

监理单位: (章)

年 月 日

## 施工现场场容场貌验收表

表 9.4.2

验收日期：

第\_\_\_\_\_次验收

工程名称		专职安全员		
施工单位		项目经理		
序 号	项 目	验 收 要 求		
1	现场围挡	在市区主要路段和市容景观的工地周围应设置高于 2.5 m 的围挡；一般路段的工地周围应设置高于 1.8 m 的围挡。		
2	企业标志	设置位置合理的进出口大门，设置门卫室并制定管理制度，门头设置企业标志。		
3	“五牌一图”	门口张挂“五牌一图”。		
4	冲洗台	汽车出入口设置冲洗台，并正常使用。		
5	道路硬化	出入口、主要道路、主要操作场地采取硬化措施。		
6	材料堆放	现场物料分类有序堆放，符合施工组织设计要求，易扬尘物料采取有效遮蔽措施。		
7	建筑、生活垃圾	及时清理，工完料尽场地清。		
8	易燃易爆品	分类存放且管理到位，符合施工组织设计要求。		
9	现场绿化	办公、生活区有效绿化。		
10	其 他			
验 收 意 见	专职安全员（签字）：   <div style="text-align: right;">年 月 日</div>		项目经理（签字）：   <div style="text-align: right;">年 月 日</div>	

注：验收不合格需整改合格后重新验收，并填写验收记录表。

## 施工现场卫生保洁责任表

表 9.4.3

序 号	卫生保洁责任区域	责 任 人	备 注
<p>注：1. 各卫生保洁责任人须对所负责的区域进行检查，发现有不清洁的现象，要及时清扫干净。</p> <p>2. 工地上要做到无污水，材料堆放整齐。</p> <p>3. 工地地面、砂子、石子每日浇水，防止扬尘。</p> <p>4. 各施工层下班前要做到工完料清，使用的工具集中堆放整齐。</p> <p>5. 工地大门口每日清扫两遍，做好门前三包工作。</p> <p>6. 工地上的垃圾要及时清运，做好现场的文明施工。</p> <p>7. 工地厕所要有专人清扫，每天冲刷一遍，以防蚊蝇孳生。</p> <p>8. 施工现场严禁随地大小便，高层建筑可设置移动式简易厕所。</p> <p>8. 工地上禁止焚烧有毒有害物质，防止周围环境造成污染。</p> <p>9. 宿舍区内必须每日清扫一遍。</p>			
卫生巡查员			



## 施工现场环境卫生检查评分表

表 9.4.4

企业名称：

工程项目：

检查单位：

项目经理：

序号	检查类目	标准得分	扣 分 项		实扣分
			扣 分 内 容	扣 分	
一	管 理 与 保 健	10	工地无卫生管理与门前卫生管理制度	1.5	
			食堂无卫生系列管理制度	1.5	
			宿舍无卫生值日与清扫制度	1.5	
			厕所无保洁责任制度	1.5	
			无娱乐室和吸烟室	2	
			无医务室或无急救箱	2	
二	食 堂 卫 生	30	无卫生许可证	4	
			有四害、凡有一害	1.5	
			无灭蝇、灭鼠设施	2.5	
			无体检合格证、查出一人	3	
			无消毒设施	2	
			用铝制锅、盆盛装熟菜	1.5	
			使用再生塑料桶、盆	1	
			距污水沟、厕所<30m、与垃圾箱<15m	2.5	
			工作人员着装、发、指甲不干净	1.5	
			工作人员未做到“三白”、查有一人	1	
			不干净、不清洁、有积水	3	
			通风不畅或无保暖设施	1	
			冰箱有异味或生熟不分，无熟食隔离封闭装置	2	
			无泔脚桶或泔脚不及时清运	3	
泔脚桶不上盖	0.5				
三	厕 所 卫 生	10	无冲洗水源和设施	2	
			有积垢、垃圾、臭味	2	
			高层作业区无便桶	2	
			生活区无便桶	2	
			集粪池不合格	2	
四	生 活 区 卫 生	15	有积水	2	
			无盥洗池和水源，无淋浴设施	1.5	
			有四害、凡有一害	1.5	
			无灭蝇设施	2.5	
			无生活垃圾箱	4	
			垃圾箱不上盖	0.5	
			生活垃圾不及时清运	1	
			场池不清洁	2	

(续表)

序号	检查类目	标准得分	扣 分 项		实扣分
			扣 分 内 容	扣 分	
五	宿舍卫生	10	不通风、明亮	2	
			堆放不整齐	2	
			室内不清洁	3	
			二楼以上无倒水斗或水源	3	
六	饮用水卫生	10	茶水桶无盖或不清洁	3	
			茶水桶无锁	1	
			高层作业区无茶水供应	3	
			集水井与厕所河道<30m	0.5	
			集水井无盖	0.5	
			无消毒设施	2	
七	现场整洁	9	无排水通道、有积水	3	
			拌和机附近无沉淀池	1.5	
			场地堆放混乱，无人车正常通道	3	
			生活垃圾脏与建筑垃圾混堆	1.5	
八	门前整洁	6	门前周围随意堆放建筑材料	2	
			门前周围有场内带出的淤泥与垃圾	2	
			围栏不整洁	2	
说明	<p>一、有下列现象之一的，该类目项得分为“0”。</p> <ol style="list-style-type: none"> <li>1. 厕所卫生类——粪便直排河道或下水道。</li> <li>2. 宿舍卫生类——宿舍内有随地便溺味。</li> <li>3. 食堂卫生类——食堂无冰箱或供应不洁饭菜发生食物中毒。</li> <li>4. 生活区卫生类——生活区有黑臭积水。</li> <li>5. 饮用水卫生类——无符合卫生标准的茶水供应。</li> <li>6. 现场整洁类——现场严重积水或黑臭积水。</li> </ol> <p>二、90分（含下限，下同）以上为优良；70分以上，90分以下为合格；70分以下为不合格。</p>				
标准得分	100分	检 查 结 论	年 月 日		
实扣分	分				
检查得分	分				

注：检查结果不合格需整改后重新检查，填写评分表。

# 施工现场环境卫生检查记录表

表 9.4.5

记 录 人		记录日期	
检查记录及存在的问题：			
整改意见及措施： <div style="text-align: right; margin-top: 100px;">                         限期整改日期：    年    月    日至    月    日（    ）天                     </div>			
复查情况： <div style="text-align: right; margin-top: 100px;">                         年    月    日                     </div>			
备 注			

## 工地食堂卫生、食品安全检查表

表 9.4.6

食堂名称:

地 址:

负 责 人:

联系电话:

检查人员:

检查时间:

检查项目	检 查 内 容	是	否
食品 安全 管理	建立了以项目负责人为第一责任人的工地食堂食品安全责任制		
	有健全的工地食品安全管理组织机构		
	有专职食品安全管理人员		
	明确各岗位、环节从业人员的责任		
	开展经常性检查		
	将保证食品安全作为承包合同的重要内容		
	督促承包人落实食品安全责任		
许可 情况	许可证在有效期		
	未超出许可经营范围		
	没有转让、伪造、涂改、出借、倒卖、出租许可证的行为		
食堂 环境	定期清洁, 环境保持良好		
	有消除老鼠、蟑螂、苍蝇和其他有害昆虫及孳生条件的防护措施		
	具有足够的通风和排烟装置		
	与厕所等污染源的距离在规定范围内		
健康 管理 及培训	建立了从业人员健康管理档案		
	从业人员具有有效的体检合格证上岗		
	未发现患有有碍食品安全的疾病的从业人员上岗		
	开展食品安全知识和技能培训, 从业人员掌握基本知识		
落实 索证 索票 制度	有食堂采购食品及原料、食品添加剂及食品相关产品的验收和进货台账		
	不存在国家禁止使用或来源不明的食品及原料、食品添加剂及食品相关产品		
	食用盐、食用油脂、散装食品、一次性餐盒和筷子的进货渠道符合规定, 落实索证索票制度		
	原料贮存符合安全要求, 库存食品未超过保质期		
清洗 消毒	配备了有效消毒设施		
	消毒池与其他水池未混用		
	消毒人员掌握基本消毒知识		
	餐饮具消毒符合相关要求		
	设立专用餐具保洁设施(柜)		
食品 加工 制作 管理	没有使用超期变质等影响食品安全可疑食品的行为		
	生熟食品未存在交叉污染		
	加工制作的食品能够做到烧熟煮透		
	按规定留样, 有留样设备, 留样设备正常运转		
	存放时间超过 2 小时的食物食用前经过充分加热		
	水质符合卫生要求(标准)		
使用 食品 添加剂	食品添加剂使用符合 GB2760《食品添加剂使用卫生标准》		
	达到专店采购、专柜存放、专人负责、专用工具、专用台账要求		

注: 附食堂卫生许可证、炊事员健康证

以上内容仅为本文档的试下载部分，为可阅读页数的一半内容。如要下载或阅读全文，请访问：<https://d.book118.com/895122330220012004>